Memòria 2020

ASSOCIACIÓ
CATALANA
PER LA PAU

اشتراك بدران
03/284862 تلفون 78/813266 تليفون
بدران
78/813266
$200 -
$250-
$250-

ESPERANZA
TENORIO O.
★08/09/1940
†18/02/2015
DESCANSO EN
LA PAZ DEL
SEÑOR
LUIS ANDRES
BOLAÑO RIVAS
20/5/2005
10/7/2019
Zoila J Rodriguez
30-10-18 ✿11-06-64
descanse en
paz

1. **Qui som**

2. **A terreny**

3. **Educació per a la justícia global**

4. **Comunicació**

5. **Transparència**

RESPETO A
LOS CAMPESINOS
ES + PAZ

cuida lo tuyo

1. Qui som

30 anys defensant els drets de totes les persones, a tot el món

El 12 de març del 1986 es va celebrar a Espanya un referèndum sobre la permanència del país a l'OTAN. Amb una participació del 59%, el resultat va ser el "sí", gràcies al suport del 52,5% de les persones que van votar-hi. Juntament amb Navarra, el País Basc i Canàries, el "no" va triomfar a tota Catalunya.

Exactament quatre anys després, el 12 de març del 1990, es fundava l'Associació Catalana per la Pau seguint els mateixos principis que havien fonamentat aquell "no": la lluita per la pau i el desarmament i la transformació de les relacions Nord-Sud del planeta, a partir de la idea que calia crear condicions, a escala universal, que possibilitessin a tothom l'exercici dels drets fonamentals que garanteixen la dignitat de les persones.

Trenta anys després, el món s'enfronta a problemàtiques igual de greus i complexes, però probablement més interconnectades. Ens trobem en un moment històric en què la desigualtat, la fam i la pobresa, els desastres naturals o la guerra continuen generant situacions d'extrema necessitat i vulnerabilitat per a centenars de milions de persones a tot el món. A això s'hi sumen elements nous o de caràcter renovat que van prenent cada vegada més rellevància, com per exemple el canvi climàtic, l'auge de l'extremisme violent i el terrorisme o les crisis humanitàries de refugi.

Un moment, per tant, on ens enfrontem a ingents desafiaments en l'àmbit internacional i en el qual correm el perill de veure com es tiren per terra gran part dels avanços en matèria de desenvolupament que s'havien aconseguit en els últims decennis.

Indubtablement, el món ha canviat molt des del 1990; la nostra mirada, no obstant això, no ho ha fet tant. Continuem mantenint ferm el nostre compromís i la nostra actuació cap a la transformació de les condicions de vida de les poblacions més desfavorides i continuem esforçant-nos per fer efectius a tots els països drets bàsics com l'accés al dret a l'alimentació, els drets de les dones o el dret a la pau i a la seguretat.

En aquests 30 anys hem crescut i hem ampliat el nostre camp d'actuació dins de la cooperació al desenvolupament, l'acció humanitària, l'educació per a la justícia global o la mobilització social, tot arribant a executar accions a 25 països, de la mà de més de mig centenar d'entitats sòcies locals.

Davant l'evidència d'un món en crisi que reclama solucions i intervencions globals, i sota el paraigua dels Objectius de Desenvolupament Sostenible (ODS) establerts des de Nacions Unides, tenim la intenció de continuar fent créixer aquestes xifres, sempre estretament i de manera conjunta amb organitzacions de base que coneixen a fons la realitat i les necessitats de les comunitats locals amb les quals treballem.

Gràcies a totes les persones que ens heu acompanyat al llarg d'aquests anys: esperem continuar obrint camí juntes durant molts més.

L'entitat

L'Associació Catalana per la Pau neix l'any 1990, impulsada per un col·lectiu d'homes i dones, vinculats a diverses organitzacions i moviments socials compromesos en la lluita per la pau i el desarmament i en la transformació de les relacions Nord-Sud del planeta.

Des de llavors, hem realitzat projectes de desenvolupament i acció humanitària a 25 països, amb més de 50 entitats sòcies locals.

Som una organització compromesa en la transformació de les condicions de vida de les poblacions més desafavorides i en l'assoliment d'estructures socials més justes, la plena expressió dels drets individuals i col·lectius i l'erradicació de la pobresa.

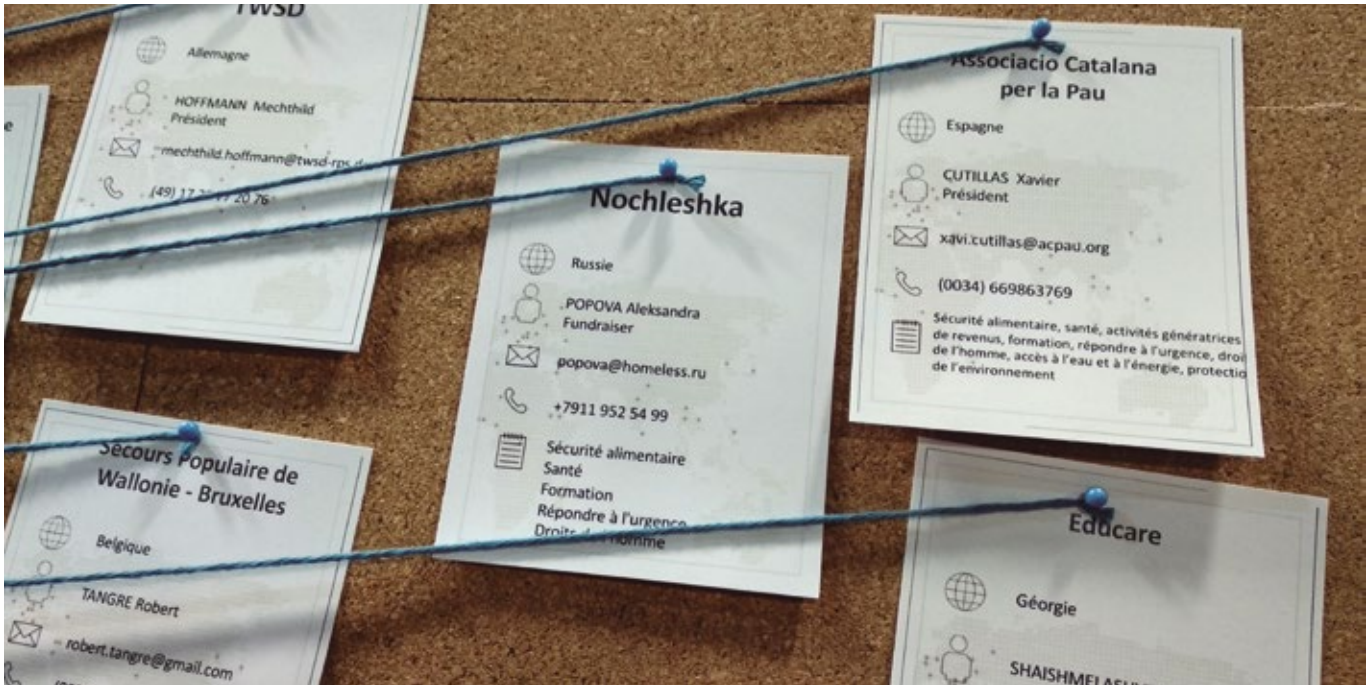

El treball

Treballem per possibilitar a tothom l'exercici d'aquells drets que garanteixen la dignitat de les persones. Ho fem a partir d'instruments com la cooperació al desenvolupament, l'acció humanitària, l'educació i la sensibilització, la mobilització social i la incidència política.

Conjuntament amb organitzacions de la societat civil, desenvolupem projectes a diversos països del món. A Catalunya, sumem sinergies i compartim esforços amb d'altres organitzacions i institucions que també reivindiquen un món més just i solidari.

Dret a l'alimentació

» Contribuïm al desenvolupament d'alternatives productives i tecnològiques duradores proposades des d'associacions de camperols i camperoles, i donem capacitats als productors i productores organitzats en el seu diàleg amb les autoritats locals, regionals i nacionals.

» Treballem per garantir el control per part dels camperols i camperoles sobre els diferents recursos necessaris: terra, aigua i llavors.

Drets i empoderament de les dones

» Fem visible i posem en valor la contribució de les dones en la producció d'aliments, la generació d'ingressos i el sosteniment de la vida.

» Promovem l'enfortiment d'organitzacions de dones per a l'empoderament polític i econòmic, i contribuïm a la seva participació activa i efectiva en la planificació i gestió de les polítiques que regeixen les seves vides.

Acció humanitària i d'emergència

» Actuem, a demanda dels nostres socis locals, en la protecció de civils en el marc de conflictes armats i del conjunt de la població en situacions de desastre, en la provisió de menjar, aigua i sanejament, refugi, atenció sanitària i d'altres tipus d'assistència.

» En contextos d'emergència, portem a terme campanyes de sensibilització i captació de fons per atendre les víctimes.

Protecció de persones defensores de drets humans

» Denunciem públicament davant els mitjans de comunicació, institucions i ciutadania en general la permanent persecució que pateixen les persones defensores de drets humans, amb l'objectiu de reforçar la seva protecció.

» Vetllem perquè persones defensores greument amenaçades puguin sortir del seu país i ser acollides temporalment en un altre, per tal de rebaixar l'amenaça i la violació de drets a què es veuen sotmeses.

Educació per a la justícia global

» Treballem per a sensibilitzar i incrementar el compromís de la ciutadania cap als drets individuals i col·lectius. Ho fem mitjançant diferents vies que ens permeten acostar el nostre acompliment sobre el terreny a la població catalana, fent-la partícip de la nostra lluita i els nostres ideals.

Las persones

Junta directiva

» President / Xavier Cutillas
» Vicepresidenta / Mònica Rueda
» Tresorer / Albert Company
» Secretaria / Àgata Sol
» Vocal / Ricard Sánchez
» Vocal / Maria José Pardo
» Vocal / Ghassan Saliba
» Vocal / Ana Basanta
» Vocal / Jordi Garrell
» Vocal / Carla Rabell
» Vocal / Jordi Ribó
» Vocal / Franco Gómez

Equip tècnic

» Administració i projectes / Joana Mariné
» Projectes / Mafalda Alcántara
» Projectes / Tere Palop
» Projectes / Sàgar Malé
» Incidència i educació / Claire Chastain
» Delegada a Colòmbia / Lorena González
» Comunicació / Rebeca Febrer
» Comunicació / Anna Enrech

EL 2020, també van treballar i col·laborar amb nosaltres:

» Maria Garcia
» Paula Nasarre
» Julio Belloni
» Marieme Diallo
» Lluïsa Palmer
» Anna Carulla

Xarxes i aliances

La nostra tasca té menys sentit sense la participació ciutadana i sense el treball conjunt i coordinat amb altres ONG i institucions que també treballen per un món més just i solidari.

El treball en xarxa constitueix un instrument per afavorir la defensa dels drets humans i la projecció política de nous models de desenvolupament humà, per facilitar un intercanvi d'experiències pràctiques en els diferents àmbits d'intervenció i per enfortir les ONGD com a agents de la cooperació internacional en diàleg amb els agents governamentals i intergovernamentals.

Participem en diferents xarxes i espais de coordinació, a nivell nacional, estatal i europeu; entre altres, els següents:

lafede.cat
Organitzacions per a la justícia global

És una xarxa que promou l'acció col·lectiva de les 117 entitats afiliades. Treballa activament per aconseguir la justícia social i l'eradicació de les desigualtats a d'altres llocs del món i a casa nostra, mitjançant la cooperació al desenvolupament, la defensa i promoció dels drets humans i el foment de la pau.

taulacolombia.org
Taula Catalana per la Pau i els Drets Humans a Colòmbia

És un espai de concertació format per ONG, sindicats, administracions públiques i entitats del món acadèmic, sorgit l'any 2002. Els seus objectius principals són la promoció i protecció dels drets humans a Colòmbia, així com el suport a una solució política negociada, que té com a marc de referència les recomanacions de les Nacions Unides i d'altres organismes internacionals.

remedes.org
Xarxa Euro-Mediterrània de la Solidaritat

La composen 22 membres i socis de 17 països i té com a objectiu fomentar el desenvolupament de l'acció Sud-Sud i Nord-Sud a partir de la col·laboració entre les entitats membres en les temàtiques següents: lluita contra l'exclusió social, la pobresa i el racisme; accés a l'educació i la cultura; drets de les dones, homes i nens; desenvolupament sostenible; medi ambient i cultura de pau.

violenciadegenere.org
Plataforma unitària contra les violències de gènere

Pretén contribuir al canvi cap a una societat més justa, igualitària i lliure de violència masclista, emprenent a nivell local, autonòmic i estatal diferents activitats i projectes de prevenció, sensibilització i incidència, així com de suport a moviments de dones al món, amb la col·laboració de la ciutadania i treballant en xarxa amb altres entitats i institucions.

focir.cat
Federació Catalana d'Organitzacions Internacionalment Reconegudes

És una xarxa que neix per estimular i proporcionar recursos a la participació de les entitats catalanes a l'escenari internacional i, a través de la seva representació, fer advocacia del paper de les organitzacions civils en els centres de decisió política internacional.

CID
ASSOCIACIÓ CATALANA PER LA PAU
SECOURS POPULAIRE FRANÇAIS
STOP COVID

2. A terreny

Donem resposta a la inseguretat alimentària que pateixen les dones en el Cercle de Yélimané

País: Mali / Període: 2018-2022

El projecte és una continuïtat d'un projecte anterior executat entre els anys 2014 i 2016, que va implicar 20 associacions i 2.259 dones horticultores del Cercle de Yélimané, a la regió de Kayes.

Es tracta d'oferir continuïtat i fer un pas endavant en aquest procés i aconseguir que els horts produeixin durant tot l'any (també en l'estació de pluges i en l'estació més calorosa i seca), millorar la situació econòmica de les dones amb la conservació, transformació i comercialització dels excedents dels horts i aprofitar els coneixements i les dinàmiques del projecte previ per intensificar l'empoderament de les dones mitjançant la seva participació activa en els assumptes comunitaris, amb la implicació de les regidores escollides en les eleccions municipals del novembre de 2016.

> Objectiu específic

Contribuir a la reducció de la vulnerabilitat alimentària del Cercle de Yélimané, mitjançant l'empoderament de les dones horticultores i de les seves associacions.

> Resultats

1. S'han augmentat i diversificat els rendiments agrícoles de les dones horticultores a partir de l'ampliació de la superfície cultivable, l'apropiació de tècniques hortícoles millorades, el cultiu durant tot l'any i la comercialització dels excedents.
2. Millorades les condicions bàsiques de salut de les dones horticultores i les seves comunitats a partir de l'increment de nutrients en la dieta bàsica i un entorn salubre.
3. S'ha incrementat la participació i el protagonisme de les dones en la gestió dels assumptes comunals i municipals.

> Fons aprovats (€): 90.857,91

> Cofinançament: Ajuntament de Barcelona, Ajuntament de Rubí, Ajuntament de Manresa, Ajuntament de Sant Cugat.

> Entitat sòcia local: Association Malienne de Solidarité et de Coopération Internationale pour la Développement (AMSCID)

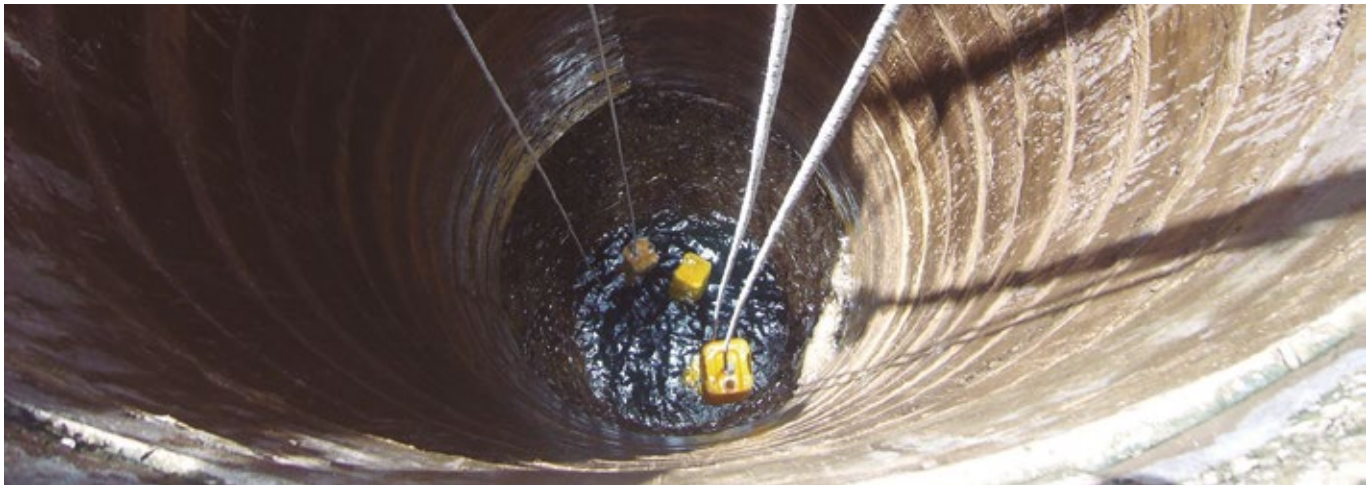

Contribuïm a la prevenció i a la lluita contra l'Ebola a la regió de Kivu Nord

País: República Democràtica del Congo / Període: 2019-2020

Projecte d'emergència per fomentar i enfortir la implicació comunitària en la lluita contra l'epidèmia d'Ebola a la regió de Kivu Nord, a l'est del país.

Davant la ràpida propagació del virus i constatada la resistència de les comunitats enfront de l'acció per part dels agents sanitaris i humanitaris, implementem un projecte que pretén reforçar les organitzacions de base dels barris i els pobles de tota la regió.

En coordinació directa amb el Clúster Salut de Kivu Nord, es realitza una intensa campanya d'informació i sensibilització sobre la malaltia, els seus riscos, tractament i mesures de prevenció. També s'impulsa la creació de comitès d'alerta primerenca i acció preventiva immediata per a aquells supòsits en què es detectin casos sospitosos d'Ebola.

> Objectiu específic

Incrementar les capacitats de la població de les ciutats de Beni i Butembo i del territori de Beni per a la identificació, control i reducció del risc de contreure Ebola.

> Resultats

1. Reforçats els Comitès de Salut Popular, els Comitès de Salut Agrària i els Comitès de Salut Escolar, i articulats comitès de resposta per afrontar l'epidèmia d'Ebola i altres malalties.
2. Millorada la comunicació amb la població i el seu coneixement sobre els riscos que comporta el virus. Assegurada la promoció de comportaments favorables cap a la prevenció, contenció i erradicació de l'epidèmia.

> **Fons aprovats (€):** 17.128,33

> **Cofinançament:** Fons Català de Cooperació al Desenvolupament

> **Entitat sòcia local:** Etoile du Sud

INTERNATIONALE
DES MAINS PAR
BUTEMBO

Acció comunitària pel dret a la salut i a la protecció a la regió de Kivu Nord

País: República Democràtica del Congo / Període: 2019-2021

Es contribueix al desenvolupament humà sostenible i a l'accés als drets socials i culturals, mitjançant el foment d'espais comunitaris per a la convivència.

La situació de conflicte que viu la zona est del país des dels anys 90 ha provocat una permanent vulneració dels drets bàsics de la població congolesa, entre ells, el dret a la salut i el dret a una vida lliure de violència.

El projecte promou la implicació de la ciutadania en l'acció comunitària, a través d'accions com la dotació d'equips mòbils de salut per atendre les necessitats de les poblacions més aïllades, o per atendre víctimes de violència, especialment dones i nens.

També impulsa comitès d'alerta primerenca i de construcció de pau, tant per a la vigilància de la salut de la població com per a la seva protecció davant situacions o amenaces violentes.

> Objectiu específic

Incrementar i millorar les capacitats de la població del territori de Beni i les ciutats de Beni i Butembo per contribuir a la construcció de pau i a l'accés al dret a la salut.

> Resultats

1. Reforçades les capacitats de les organitzacions de base per a la defensa dels seus drets, la incidència política, la previsió de malalties i conflictes, la cohabitació pacífica i el desenvolupament.
2. Millorat l'accés i la disponibilitat de serveis mèdics primaris, així com la informació relativa a aspectes bàsics sobre salut i malalties, amb especial incidència en l'Ebola i la Covid-19, per a la població resident i les persones internament desplaçades i refugiades.
3. Incrementada la capacitat de defensa i protecció de dones i infants davant les violències de gènere i contra la infància comeses pels diferents actors armats.
4. Consolidades les capacitats de l'entitat sòcia local a l'hora de rendir comptes davant la població i fer extensiva la seva activitat a altres barris, pobles i comunitats de la regió, amb la finalitat d'avançar cap a la pacificació i el desenvolupament sostenible de la província i del país.

> Fons aprovats (€): 166.167,78

> Cofinançament: Ajuntament de Barcelona, Ajuntament de Manresa, Ajuntament de Santa Coloma de Gramenet

> Entitat sòcia local: Etoile du Sud

REPUBLIQUE DEMOCRATIQUE DU CONG
LEADERS
ETOILE DU SUD O.N.G/ASE
Centre de Formation pour le Droit à la Santé
«CEFODAS»
Enregistrement; F 92/11.283

Victòria Planas

Responsable de l'àrea d'Emergència, Refugi i Unitat d'Avaluació del Fons Català de Cooperació al Desenvolupament

"Adoptem l'internacionalisme per buscar alternatives de transformació social, solidaritat i cooperació al desenvolupament"

"Des del 1995, quan es va executar a Matanzas (Cuba) el projecte amb l'Escola Integrada Abraham Lincoln, compartim una història de col·laboració amb l'Associació Catalana per la Pau.

El que més destacaríem d'aquest vincle establert fa 26 anys és que el Fons Català i l'ACP comparteixen el mateix punt de partida: tota acció de cooperació ha de ser transformadora i l'element transformador no rau en el projecte en si mateix, sinó en l'organització local aliada que el duu a terme.

Totes dues organitzacions desenvolupem accions basades en la promoció de la democràcia en un context global i adoptem l'internacionalisme com a valor a partir del qual buscar alternatives de transformació social, de solidaritat i de cooperació al desenvolupament".

Jordi Cortés

Responsable de projectes a la Direcció de Justícia Global i Cooperació Internacional de l'Ajuntament de Barcelona

"L'ACP desplega una cooperació amb qualitat, però també amb ànima"

"Fa disset anys que treballo a Cooperació Internacional de l'Ajuntament de Barcelona, avui Direcció de Justícia Global i Cooperació Internacional.

Una de les moltes satisfaccions que té aquesta feina és relacionar-se i conèixer en profunditat la gran feina que fan pel món moltes organitzacions de la ciutat dedicades a la Cooperació per la Justícia Global.

Durant aquest temps, he pogut compartir i seguir uns quants projectes de l'ACP arreu del món, i viure el seu creixement raonat i l'extrema coherència de l'entitat. L'ACP desplega una cooperació amb qualitat, però també amb ànima. Una organització implicada en les comunitats i territoris en què treballa, amb els seus problemes, reptes i lluites compartides.

Des de Colòmbia fins a la Franja de Gaza, passant per Mali o Djibouti, l'ACP dibuixa un arc de suport i acompanyament global, que a més a més envia el missatge de que a Barcelona tot ens aplica i tot ens apel·la.

La feina i el compromís honest, ininterromput i discret que practica l'ACP forma part de l'immens bagatge de Barcelona i de Catalunya al món".

Implementació de l'Acord de Pau i participació efectiva de les víctimes de desaparició forçada a Nariño davant el SIVJRNR

País: Colòmbia / Període: 2019-2020

Es promou la participació de les víctimes de desaparició forçada i execucions extrajudicials del departament de Nariño en el Sistema Integral de Veritat, Justícia, Reparació i Garanties de No Repetició (SIVJRNR), creat a partir de l'Acord de Pau entre el Govern i les FARC-EP.

El projecte sorgeix com a proposta de continuïtat del treball que el Colectivo Sociojurídico Orlando Fals Borda, l'Associació Catalana per la Pau i l'Associació Acció Internacional per la Pau realitzen conjuntament amb víctimes de desaparició forçada als Llanos Orientales de Colòmbia des de l'any 2009.

S'implementarà als municipis de Pasto, Ipiales i Tumaco, amb la finalitat de fomentar la participació de les víctimes a la Jurisdicció Especial per a la Pau (JEP), a la Comissió de la Veritat (CEV) i a la Unitat de Cerca de Persones Donades per Desaparegudes (UBVD).

> Objectiu específic

Promoure els drets de les víctimes de desaparició forçada i execucions extrajudicials a través d'una Ruta Integral de Treball a Nariño.

> Resultats

1. 180 víctimes de desaparició forçada s'empoderen per exigir els seus drets davant la JEP, la CEV i la UBPD. Es realitzen diferents activitats: impartició d'un cicle formatiu amb víctimes; atenció psicosocial, jurídica i forense; elaboració d'un diagnòstic sobre les afectacions en dones afrodescendents víctimes de desaparició forçada, i elaboració de plans personals de cerca.
2. Les institucions locals participen en l'elaboració d'un Pla Regional de Cerca i en els pilots organitzats en els cementiris regionals.
3. Les persones titulars de responsabilitats i d'obligacions actuen per a l'efectivitat dels drets de les víctimes de desaparició forçada i la implementació de l'Acord de Pau. S'aconsegueix a través de l'acompanyament internacional, la implementació d'una estratègia d'incidència política i de comunicació nacional i internacional, i l'elaboració de material didàctic.

> **Fons aprovats (€):** 241.800

> **Cofinançament:** AECID

> **Entitat sòcia local:** Colectivo Sociojurídico Orlando Fals Borda

ESPERANZA
TENORIO O.
★08/09/1940
†18/02/2015
DESCANSO EN
LA PAZ DEL
SEÑOR
Luis Andres
Bolaño Rivas
20/5/2005
Zoila J Rodriguez
30-10-18 ☆11-06-64
descanse en
paz

EL MAR A LA LUZ
DE LA MEMORIA

Contribuint a la reconciliació i a la justícia social entre les comunitats afectades pel conflicte armat

País: Colòmbia / Període: 2020-2021

A l'Espai Territorial de Capacitació i Reincorporació (ETCR) Silver Vidal Mora, situat al municipi de Carmen del Darién (Chocó), es busca beneficiar 60 famílies, en el marc del procés de reincorporació socioeconòmica de persones excombatents.

El projecte pretén generar ingressos per mitjà d'activitats productives que aportin a la reconstrucció i a l'enfortiment del teixit social del territori, a més de fomentar escenaris d'associacionisme solidari a través dels següents eixos:

1. Maneig i ús de l'entorn productiu amb acompanyament de la població en procés de reincorporació i de la comunitat limítrofa.
2. Generació d'un espai de reconciliació a través de la consolidació de l'aposta des d'una visió col·lectiva i cooperativa.
3. Enfortiment de les activitats productives en el territori.

> Objectiu específic

Donar suport a l'enfortiment del teixit social local per a la reconciliació i el procés de reincorporació a la vida civil de persones excombatents de les FARC-EP, en el marc dels Acords de Pau.

> Resultats

1. S'ha promogut la reconciliació social a través de l'educació per la pau, la cultura i la recuperació dels sabers ancestrals compartits.
2. S'ha contribuït a la reincorporació econòmica d'exguerrillers i exguerrilleres, gràcies a la posada en marxa d'una emprenedoria productiva d'olis essencials.
3. S'ha enfortit a nivell organitzatiu la cooperativa local i s'han incrementats els seus coneixements en economia cooperativa i solidària.

> Fons aprovats (€): 160.000 euros

> Cofinançament: Ayuntamiento de Barcelona

> Entitat sòcia local: Alterpaz. En agrupació amb l'Associació Acció Internacional per la Pau-IAP Catalunya.

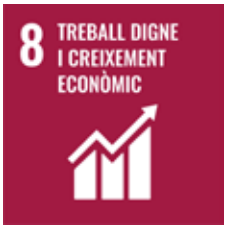

Implementació dels Acords de Pau: per una pau real, estable i duradora

País: Colòmbia / Període: 2020-2022

Aquest programa respon a l'estratègia de canvi social, econòmic i polític definida en els Acords de l'Havana i basada en un enfocament de drets i gènere, la qual no està sent implementada per la falta de compromís del Govern colombià.

Es busca principalment contribuir a quatre dels sis punts establerts en els Acords de Pau:

1. Reforma Rural Integral del camp colombià, mitjançant l'accés i control dels recursos a les mans de col·lectius fins ara exclosos, com les dones, el camperolat, la comunitat afro i indígena i les persones excombatents.
2. La reincorporació a la vida civil de les i els excombatents de les FARC-EP, mitjançant estratègies socioeconòmiques per a la seva reincorporació social i productiva.
3. Protecció dels drets de les víctimes tant a Colòmbia com en l'exili, treballant per garantir l'accés i l'exercici dels seus drets enfront del SIVJRNR.
4. Verificació dels acords per part de la comunitat internacional, tot generant espais reals d'incidència i pressió a l'Estat colombià per a garantir una implementació efectiva.

> Objectiu específic

Contribuir a la construcció de pau, mitjançant el desenvolupament socioeconòmic i l'empoderament de les víctimes, per al respecte i exercici dels drets humans derivats de l'Acord de Pau a Colòmbia, amb enfocament de gènere, ètnic i territorial.

> Resultats

1. Es vehicula la reincorporació socioeconòmica real i efectiva de persones excombatents i membres de les comunitats limítrofes a cinc ETCR de Valle del Cauca i el Cauca.
2. S'enforteixen els mecanismes per a la participació de les víctimes i familiars de víctimes en el SIVJRNR.
3. Es garanteixen els drets de les víctimes en l'exili a través de la implementació de mecanismes efectius d'accés al SIVJRNR.

> Fons aprovats (€): 699.787

> Cofinançament: Agència Catalana de Cooperació al Desenvolupament

> Entitat sòcia local: Corporación Centro de Promoción del Desarrollo Territorial (CEPRODET), Corporación Colectivo Socio-Jurídico Orlando Fals Borda, Pontificia Universidad Javeriana Cali-Instituto de Estudios Interculturales. En agrupació amb la Fundació Solidaritat UB.

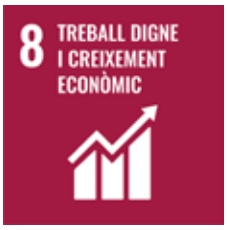

ACUERDO DE PAZ DEFINITIVO
ENTRE EL GOBIERNO NACIONAL Y LAS FARC-EP

ERA MIRANDA
LOTE 1 - INVERNADERO, CULTIVOS
LOTE 2 - BIOFÁBRICA
LOTE 3 - BIODIGESTOR, VIVERO, CULTIVOS, ANIMALES
LOTE 4 - CULTIVOS
LOTE 5 - CULTIVOS
LAGO - PISCICULTURA
AUDITORIO
CULTIVOS ASPROZONAC
¡RESPETA LOS CULTIVOS AJENOS!
CUIDEMOS EL
AMBIENTE
N

CUALENDAY

Lisi Andrés
Periodista, sòcia i exbrigadista

“Tant de bo no hagués d’existir una Associació Catalana per la Pau, però lluny de millorar, el món sembla necessitar-la cada vegada més”

“Formar part de l’ACP és un privilegi i un aprenentatge d’un valor incalculable. La manera com enfoca la cooperació internacional és exemplar, sempre des de l’acompanyament i el respecte a les persones que exerceixen l’activisme als països amb els quals col·laboren.

Ser membre de les Brigades de Solidaritat m’ha permès conèixer persones increïbles, lluitadors i lluitadores incansables, que gràcies a aquests projectes se senten recolzades per continuar batallant per millorar les seves realitats. Tan de bo no hagués d’existir una Associació Catalana per la Pau, però lluny de millorar, el món sembla necessitar-la cada vegada més.

Fer xarxa, crear comunitat i enfortir la solidaritat entre els pobles és clau per continuar avançant cap a una societat global més justa”.

Clara Garcés i Mar Casas

Dramaturgues i actrius. Autores i intèrprets de FADWA

"Viatjar a Palestina amb l'ACP ens va ajudar a completar la nostra recerca i a comprendre una mica millor el complex entramat del conflicte"

"Quan l'Associació Catalana per la Pau va proposar-nos escriure una obra sobre el llegat de la poetessa palestina Fadwa Tuqan, vam posar-nos a treballar per intentar comprendre el sentit profund dels seus versos des d'una perspectiva no només biogràfica, sinó també entenent la seva mirada política vers els convulsos esdeveniments que succeïen al seu país en aquells moments.

Viatjar a Palestina amb l'ACP ens va ajudar a completar la nostra recerca i a comprendre una mica millor el complex entramat del conflicte, així com la situació que es viu actualment als territoris ocupats. I, tan o més important, ens ha permès conèixer de primera mà les protagonistes d'aquesta resistència, les activistes i les artistes, que continuen dempeus i bategant, malgrat tot.

Només ens queda donar les gràcies per aquest meravellós viatge i reiterar la nostra admiració per la feina que desenvolupa l'entitat. Una experiència d'aprenentatge inoblidable, en tots els sentits."

Garantint la seguretat alimentària mitjançant el desenvolupament agropecuari local i sostenible

País: Cuba / Període: 2017-2020

Es contribueix a la seguretat alimentària en les zones urbanes i periurbanes de tres municipis de la Ciutat de l'Havana, a través del desenvolupament sostenible de les produccions pecuàries de vuit Cooperatives de Crèdit i Serveis, que agrupen més d'un miler de productors i productores i les seves famílies.

El projecte contempla els següents eixos fonamentals d'acció:

1. Enfortir i generar vincles i xarxes de producció i venda, mitjançant el suport a la Seguretat Alimentària i Nutricional dels tres municipis. Potenciar els mercats locals com a factors de desenvolupament local participatiu i de base comunitària.
2. Donar accés a inputs i serveis, amb vista a augmentar la producció pecuària de les cooperatives, fent èmfasis en l'equipament, la tecnologia i la formació.
3. Fomentar l'agroecologia en les iniciatives del sector pecuari urbà i periurbà, amb la incorporació de pràctiques sostenibles en el maneig dels recursos naturals per a l'alimentació del bestiar i la recuperació de sòls i terres.
4. Generar capacitats en les cooperatives i els seus membres, mitjançant la formació tècnica i gerencial, amb enfocament en igualtat de gènere.

> Objectiu específic

Potenciar la producció i l'eficiència de vuit cooperatives agropecuàries a tres municipis de l'Havana per a la producció i venda de llet de cabra i els seus derivats, i incrementar la disposició d'aliments saludables en els mercats locals.

> Resultats

1. S'estan enfortint les xarxes municipals per a la gestió de la seguretat alimentària en els tres municipis.
2. S'estan millorant les capacitats productives i incorporant pràctiques agroecològiques en la producció urbana i periurbana de la llet de cabra d'aquestes cooperatives.
3. S'estan incrementant les capacitats tècniques, gerencials i de gestió de les cooperatives, tot incloent mesures d'igualtat i equitat de gènere.

> Fons aprovats (€): 167.776,20

> Cofinançament: Ajuntament de Barcelona

> Entitat sòcia local: Asociación Cubana de Producción Animal. En agrupació amb el Casal d'Amistat Català-Cubà de Barcelona

TITHONIA
Am² = 405
Producción=1.5 kg

PRODUCCIÓN SOSTENIBLE DE LECHE DE CABRA EN TRES MUNICIPIOS DE LA HABANA
MURAL
PERSPECTIVA DE GÉNERO
ACPA
MARIANAO
PLAYA
LA LISA

Inclusió, resiliència i sostenibilitat per celebrar el 500 aniversari de la Ciutat de l'Havana

País: Cuba / Període: 2020-2022

Aquesta proposta té com a objectiu promoure el desenvolupament territorial integral en el Centre Històric de l'Havana, a través d'un model participatiu i inclusiu, i des del punt de vista humà, social, econòmic i ambiental.

El projecte busca ampliar la cobertura i l'impacte de la primera fase d'un projecte pilot de gestió de Residus Sòlids Urbans (RSU), que va ser executada entre els anys 2012 i 2014 en un dels Consells Populars del Municipi de l'Havana Vella, ampliant-la ara al Consell Popular Catedral, que representa un 17% del territori. Aquesta actuació augmentarà fins a un 42% la gestió adequada dels residus en el Centre Històric de la capital cubana.

D'aquesta manera, es contribuirà a la higienització, cura i conservació de l'Havana en el marc de la celebració del seu 500 aniversari, tot promovent la ciutat com un model alternatiu de desenvolupament a nivell internacional.

> Objectiu específic

Augmentar l'impacte i la cobertura de la gestió de residus sòlids urbans al Centre Històric de l'Havana.

> Resultats

Es preveuen diferents eixos d'actuació que vinculen el desenvolupament mediambiental com a factor clau per al desenvolupament humà:

1. Estesos els processos de reducció, reutilització i reciclatge de residus sòlids urbans (RSU) al Consell Popular Catedral.
2. Enfortides les capacitats tècniques i operatives institucionals de l'Oficina del Historiador de la Ciudad de la Habana (OHCH), tant amb l'adquisició de tecnologia, com amb l'actualització de diagnòstics i instruments per a la planificació territorial i la presa de decisions.
3. Incrementada la consciència ecològica i mediambiental de l'ús del territori en relació a la gestió dels residus sòlids entre els stakeholders del Consell Popular Catedral amb un enfocament participatiu, concertat i de gènere.
4. Consolidades les capacitats i coneixements en residus urbans i incorporats nous agents nacionals i internacionals per a la seva futura implementació.

> **Fons aprovats (€):** 329.000 euros

> **Cofinançament:** AECID

> **Entitat sòcia local:** Oficina del Historiador de la Ciudad de la Habana (OHCH)

ReCiclaJE
POR uNa VidA
MeJOR
ASSOCIACIÓ CATALANA PER LA PAU
Cooperación Española

Empoderar les dones refugiades per a l'eliminació de la violència de gènere i l'exercici dels seus drets

Països: Líban i Jordània / Període: 2017-2020

Contribuir a la prevenció, detecció i erradicació de la violència cap a les dones refugiades provinents de Síria als països veïns de Líban i Jordània.

El programa pretén incidir sobre el dret a la salut, tot garantint necessitats bàsiques i incorporant una línia estratègica, promovent l'educació per a la salut, amb especial èmfasi en la salut sexual i reproductiva i l'atenció i protecció de les dones víctimes de violència basada en el gènere (VBG). També sobre el dret a una vida lliure de violència, treballant amb dones i nenes per detectar, denunciar i prevenir els casos de VBG, sobretot en casos de matrimoni forçat i prematur.

D'altra banda, en l'apartat dels drets socioeconòmics, es pretén garantir l'exercici dels drets de les dones dins de l'àmbit laboral, i trencar rols d'explotació i abús que sofreixen les refugiades en un context de conflicte fora del seu país d'origen. Finalment, el programa busca generar processos i estratègies per acompanyar les entitats sòcies en la denúncia i exigibilitat dels drets de les dones.

> Objectiu específic

Promoure i afavorir l'empoderament de les dones refugiades al Líban i Jordània en les dimensions individual, col·lectiva i política per a l'eliminació de la VBG i l'exercici dels seus drets.

> Resultats

1. Fomentat l'accés i la disponibilitat al dret a la salut de les dones, vinculant les responsabilitats dels col·lectius implicats, amb èmfasi en els drets sexuals i reproductius.
2. Millorats els nivells de consciència i resiliència de les dones i col·lectius vulnerables davant la VBG en l'exercici del dret a una vida lliure de violència.
3. Incrementades les habilitats, destreses i nivells d'independència econòmica de les dones refugiades, per a l'exercici dels seus drets socioeconòmics.
4. Implementats processos d'incidència política per a la promoció dels drets de les dones i l'erradicació de la VBG, enfortint i acompanyant les organitzacions feministes al Líban, Jordània i Catalunya.

> **Fons aprovats (€):** 699.974,45

> **Cofinançament:** Agència Catalana de Cooperació al Desenvolupament

> **Entitat sòcia local:** Arab Women Organization, Lebanese League of Women Rights, Secours Populaire Libanais, Federació Nacional de Sindicats de Treballadors i Assalariats de Líban. En agrupació amb la Fundació Pau i Solidaritat de CCOO.

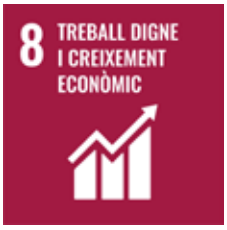

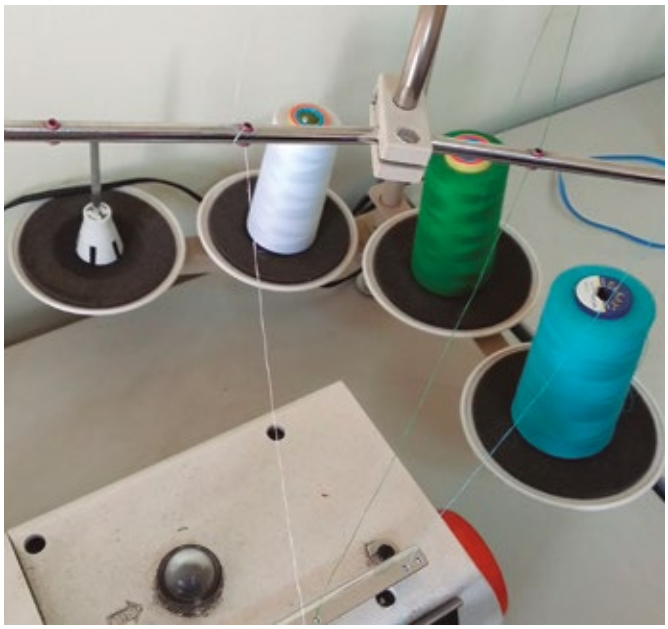

Lideratge i participació política per al compliment de les Agendes 2030 i Dona, Pau i Seguretat

País: Jordània / Període: 2019-2021

El projecte busca contribuir a un efectiu compliment de les obligacions derivades de les Agendes 2030 i Dona, Pau i Seguretat a Jordània, mitjançant el desenvolupament d'estratègies concretes d'empoderament de les dones.

Arab Woman Organization porta gestionant des de l'any 2014 centres d'atenció i protecció per a dones que sofreixen vulneracions dels seus drets bàsics. La seva experiència en centres urbans d'Irbid i Mafraq permet la confiança i l'actitud positiva i activa d'aquestes dones en la participació de les activitats, fet que contribueix al seu empoderament individual. Al seu torn, s'han anat creant xarxes de treball amb agències i organitzacions de desenvolupament i altres actors locals.

Aquest projecte ofereix continuïtat a tot aquest treball, amb la finalitat de garantir les necessitats pràctiques de les dones a través de serveis de protecció, atenció i generació de capacitats que incrementin la seva resiliència.

Es promou la seva participació activa en espais públics polítics i econòmics, i se'ls proporcionen eines de lideratge que els permetin dissenyar accions i propostes d'influència en els espais locals i comunitaris.

> Objectiu específic

Assegurar els serveis de protecció, atenció i prevenció de la violència basada en el gènere (VBG), mitjançant la promoció de la resiliència i l'empoderament de les dones i grups més vulnerabilitzats a les governacions de Mafraq, Irbid i Zarqa, al nord del país.

> Resultats

1. Les dones i col·lectius vulnerabilitzats davant la VBG han accedit a serveis d'atenció i protecció física, legal i psicològica en espais segurs.
2. Les dones i col·lectius vulnerabilitzats davant la VBG han millorat els seus nivells de resiliència mitjançant instruments de prevenció, mitigació, conscienciació i participació en la lluita pels seus drets i per una vida lliure de violència.
3. Les persones titulars d'obligacions i de responsabilitats han enfortit les seves capacitats per garantir i protegir els drets de les dones i la igualtat de gènere.

> **Fons aprovats (€):** 234.325

> **Cofinançament:** AECID

> **Entitat sòcia local:** Arab Women Organization

AWO
مركز خدمات جمعية ا
الخدمات المج
استشارات قانونية ✧ محاضرات توعوية ✧ أنشطة
الدعم النفسي و الارشاد الفردي و الج

AWO
ASSOCIACIÓ CATALANA PER LA PAU
"Leadership and political participation for the fulfillment of the 2030 Agenda and Women, Peace and Security Agenda in Jordan."
Supported by the Spanish Agency for International

Layla Hamarneh

Directora de programes d'Arab Women Organization of Jordan (AWO)

"Felicitem l'ACP pel seu 30 aniversari i desitgem a tots els seus membres una vida sana i pròspera!"

"En les darreres dues dècades, des d'AWO hem tingut la sort de cooperar amb l'ACP per construir un moviment més fort i inclusiu en favor dels drets de les dones a Jordània, mitjançant un conjunt de projectes molt valuosos. Esperem i desitgem que AWO pugui continuar mantenint aquesta relació per continuar defensant i pressionant per la igualtat de gènere a Jordània. Felicitem l'ACP pel seu 30 aniversari i desitgem a tots els seus membres una vida sana i pròspera!".

Lluïsa Palmer
Graduada en Relacions Internacionals

"Gràcies per posar la vida de les persones en el centre, per cuidar-la i fer-la florir"

"Feliços 30 anys, família de l'Associació Catalana per la Pau! És el moment d'agrair-vos la vostra existència i *raison d'être*. Gràcies a la vostra convicció, la vostra dedicació i el vostre amor cap a les persones, el món d'avui és una mica més humà, just, solidari i cooperatiu.

Sou el resultat d'incomptables accions transformadores; la praxis desitjada. La vostra lluita constant per a la vida i el benestar més elemental de les persones, així com la protecció dels seus drets, començant pels més fonamentals, és imprescindible i inqüestionable.

Gràcies, doncs, per posar la vida de les persones en el centre, per cuidar-la i fer-la florir, en la mesura del possible i del que és a les vostres mans. Sens dubte, us segueixo i acompanyo en aquest camí: A tot el món. Tots els drets. Totes les persones. Per molts més anys!"

Amman: equitat de gènere i aliances en el marc dels objectius de Desenvolupament Sostenible

País: Jordània / Període: 2019-2021

Desenvolupar i potenciar les capacitats de la Gran Municipalitat d'Amman (GAM, en les seves sigles en anglès) en relació a dos Objectius de Desenvolupament Sostenible (ODS): ODS 5 (Igualtat de Gènere) i ODS 17 (Aliances per a aconseguir els Objectius).

Es treballa per generar inputs, eines, coneixements i sinergies que permetin construir una estratègia de gènere municipal i de bones pràctiques per a la implementació de l'equitat de gènere a la GAM.

Això es duu a terme a través d'accions com el disseny i l'elaboració d'una auditoria de gènere que servirà com a instrument d'avaluació de l'estat i aplicació de l'equitat de gènere a Amman. També s'impartiran formacions a les persones titulars de drets i de responsabilitats, alhora que es propicien espais de diàleg i de coordinació entre aquestes i les titulars d'obligacions. Finalment, es preveu crear una xarxa per a l'equitat de gènere, que impliqui tots els actors a nivell local, nacional a internacional.

> Objectiu específic

Enfortir mecanismes i capacitats en l'àmbit local per respondre als compromisos nacionals i internacionals sobre l'equitat de gènere i l'empoderament de la dona.

> Resultats

1. Desenvolupades i implementades mesures per a la implementació de l'equitat de gènere a la GAM.
2. Promogut el lideratge femení en la implementació de l'estratègia per a l'equitat de gènere, a través de la transferència de coneixements i l'intercanvi d'experiències i bones pràctiques.
3. Establerta i enfortida una xarxa multiactoral per a l'equitat de gènere a Amman.

> **Fons aprovats (€):** 120.000

> **Cofinançament:** Ajuntament de Barcelona

> **Entitat sòcia local:** Arab Women Organization

تِلكَ اليَمينُ التي تَهزُ السَّرير
لا يُمكِنُ أن تُمَس

Accés al dret a l'aigua i promoció de les capacitats organitzatives del sector agrícola

País: Palestina / Període: 2018-2020

Incrementar la seguretat alimentària a través de l'accés al dret a l'aigua i la promoció de les capacitats organitzatives del camperolat d'Al Nasser, a la governació de Rafah, al sud de la Franja de Gaza.

A més de respondre a l'objectiu general d'assegurar el dret a l'alimentació i a l'aigua, i, en conseqüència, contribuir a la reducció dels nivells d'inseguretat alimentària, el projecte facilitarà que els pagesos i pageses tornin a conrear les seves terres, ja que tindran accés a l'aigua mitjançant la construcció d'una canalització de 6,5 km que proveirà d'aigua per a ús agrícola a unes 1.300 persones.

Al seu torn, s'enfortirà el teixit associatiu del sector agrícola i la vehiculació de les seves demandes a través de l'organització d'una nova cooperativa, la qual rebrà formació tècnica, administrativa i sobre incidència política. Se sensibilitzarà i formarà els treballadors en mètodes agroecològics i sostenibles, aportant d'aquesta manera un valor afegit a la producció de la nova cooperativa.

> Objectiu específic

Incrementada la seguretat alimentària a través de l'accés al dret a l'aigua i la promoció de les capacitats organitzatives del camperolat del municipi d'Al Nasser, a la governació de Rafah.

> Resultats

1. Millorada la disponibilitat i l'accés a l'aigua per mitjà de la creació d'un comitè de defensa de l'aigua i la rehabilitació de sistemes de canalització d'aigua per al consum privat i agrícola en el municipi d'Al Nasser.
2. Enfortides les pràctiques agrícoles sostenibles amb el desenvolupament d'una nova cooperativa agrícola basada en una producció agroecològica i lliure de químics.
3. Consolidades les capacitats de la població camperola d'incidència i coordinació amb el municipi per a la defensa dels seus drets laborals, alimentaris i ambientals.

> **Fons aprovats (€):** 151.638,80

> **Cofinançament:** Ajuntament de Barcelona

> **Entitat sòcia local:** Palestinian Farmers Union

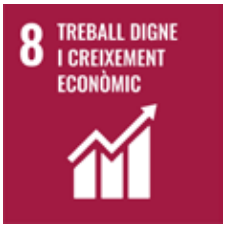

Sistemes productius agrícoles sostenibles: adopció de cultius hidropònics a Gaza i Cisjordània

País: Palestina / Període: 2019-2020

En el marc dels Objectius de Desenvolupament Sostenible (ODS), concretament de l'ODS2 (Fam Zero), es fa costat a productors i productores palestins, mitjançant la introducció de 80 cultius hidropònics a cinc governacions de Gaza i Cisjordània.

El projecte s'articula sobre la base de tres dimensions. En primer lloc, s'incideix a millorar el coneixement de 80 petits productors locals (28 dels quals són dones) en relació a la introducció, adopció i ús dels cultius hidropònics.

En segon lloc, es pretén la instal·lació de 60 sistemes de cultius hidropònics a Cisjordània i de 20 a Gaza. En finalitzar el projecte, es preveu que els productors i productores hagin vist créixer la productivitat dels seus cultius en un 40% i obtingut una rendibilitat mínima de 3.500€ anuals.

Finalment, es posa el focus a reforçar el coneixement de les persones titulars d'obligacions i de responsabilitats sobre noves tecnologies sostenibles aplicades als cultius.

En aquest sentit, es fomentaran reunions i visites entre el funcionariat del Ministeri d'Agricultura i personal de les municipalitats amb els productors i productores locals, perquè tots acreixin les seves competències en referència als sistemes agrícoles alternatius.

> Objectiu específic

Augmentar la productivitat i rendibilitat de les produccions agrícoles palestines, a través de la introducció de sistemes viables i sostenibles, amb l'adopció de cultius hidropònics.

> Resultats

1. S'incrementa el coneixement de productors i productores agrícoles quant a la introducció, adopció i ús de cultius hidropònics.
2. Les persones productores agrícoles incorporen l'ús de sistemes de cultius hidropònics d'una manera viable i sostenible i, com a conseqüència, veuen augmentada la seva productivitat.
3. Les persones titulars de responsabilitats i d'obligacions incrementen els seus coneixements en relació a la producció local i els cultius sostenibles.

> **Fons aprovats (€):** 298.810

> **Cofinançament:** AECID

> **Entitat sòcia local:** Palestinian Farmers Union

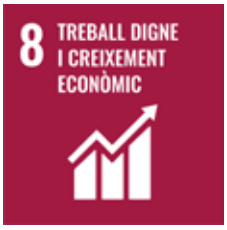

DRAIN

Garantim la seguretat alimentària de les persones refugiades iemenites

País: Djibouti / Període: 2020-2021

El projecte busca contribuir a la seguretat alimentària de les persones que han hagut de desplaçar-se a causa del conflicte al Iemen i que resideixen en situació d'extrema vulnerabilitat a la capital de Djibouti, del mateix nom.

Amb aquesta acció d'emergència, es busca assegurar l'accés immediat a l'alimentació bàsica per part d'unes 730 famílies, que es componen en la seva majoria per nens, nenes i dones.

A més de garantir la subsistència bàsica d'aquestes persones, es pretén incrementar la seva diversitat nutricional en proporcionar-los els grups fonamentals de nutrients per a un correcte estat de salut, especialment en el cas dels menors i les dones lactants o embarassades.

> Objectiu específic

Proveir d'ajuda alimentària d'urgència a persones refugiades en l'entorn urbà de la ciutat de Djibouti.

> Resultats

1. Es milloren els nivells de consum alimentari de la població refugiada, mitjançant una dieta equilibrada que contribueix a disminuir els nivells de malnutrició.

> **Fons aprovats (€):** 9.361,20

> **Cofinançament:** Fons Català de Cooperació al Desenvolupament

> **Entitat sòcia local:** Bender Djedid

Chief

Chief

Rosa De Paz

Responsable del Programa de Cooperació de l'Ajuntament de Manresa

"Gràcies a l'ACP hem pogut conèixer de primera mà la vida, somnis i reptes de persones concretes i la riquesa humana i cultural que representen"

"Treballar amb l'ACP ha suposat créixer junts en l'àmbit de la cooperació internacional. Créixer i avançar en una dimensió de la cooperació que la dignifica i l'enriqueix, basada en un profund treball per la justícia, en les relacions horitzontals i en donar visibilitat a tantes realitats amagades.

A través dels projectes de cooperació i de les propostes de sensibilització, l'ACP ens ha ajudat a posar cara i vivències a les dades: hem pogut conèixer de primera mà la vida, somnis i reptes de persones concretes i la riquesa humana i cultural que representen. La sensibilitat, les imatges, la poesia, la música... i la fermesa de la Fadwa, de l'Aeham, de la Betty, de la Daniela... i de tantes persones involucrades a posar llum a aquest món, han arribat a Manresa a través del compromís de l'ACP.

Per tot això, volem agrair-vos el treball i felicitar totes les persones integrants per aquests 30 anys imprescindibles. Continuem sumant perquè els drets humans siguin una realitat".

Naya Parra
Responsable d'incidència del Colectivo Orlando Fals Borda (OFB)

"Agraeixo a l'ACP el seu enorme i clar compromís estratègic amb organitzacions colombianes de drets humans"

"Vaig iniciar la meva relació amb l'ACP fa 17 anys arran del seu treball de solidaritat amb Colòmbia, a favor dels drets humans i de la construcció de pau al meu país. Agraeixo a l'ACP el seu suport solidari, que vaig rebre a nivell personal durant el meu exili de deu anys a Catalunya, però especialment el seu enorme i clar compromís estratègic amb organitzacions colombianes de drets humans, com és el cas del Colectivo OFB, al qual estic vinculada d'ençà el meu retorn a Colòmbia. Entre totes dues entitats s'ha teixit una col·laboració que ha permès no només salvar vides, sinó també donar suport a la cerca en gairebé mil casos de desaparicions forçades, d'entre les quals 140 famílies ja han aconseguit recuperar els cossos dels seus sers estimats.

Saludem per això l'aniversari de l'ACP, desitjant-li grans èxits en el futur i que puguem continuar comptant amb el seu suport en la lluita incansable per la vida i la pau a Colòmbia".

3. Educació per a la justícia global

Palestina Batega

Període: 2017-2020

Amb aquest projecte, es pretén incrementar el compromís i la sensibilitat de la ciutadania de Catalunya en relació al conflicte palestí, mitjançant l'obertura d'espais de diàleg, intercanvi, aprenentatge, reflexió i denúncia sobre els drets socials i culturals del poble palestí.

Es proposa que l'art, la música i la cultura actuïn com a fil conductor per aproximar-se a la situació de resistència i resiliència que manifesta el poble palestí en el seu dia a dia. Per a això, el projecte inclou la col·laboració de diverses entitats catalanes i palestines vinculades al món cultural i educatiu.

Es realitzaran activitats diverses: musicals (concerts, tallers pedagògics, trobades internacionals d'intercanvi), cinematogràfiques (cicle de cinema sobre el conflicte palestí) i formatives (seminari a la universitat).

> Objectiu específic

Enfortir la ciutadania catalana i la justícia global mitjançant la promoció dels drets humans del poble palestí.

> Resultats

1. La població catalana, i de manera específica, músics catalans i organitzacions relacionades amb la cultura a Catalunya incrementen els seus coneixements i sensibilitat cap al poble palestí, tot reconeixent els seus drets socials i culturals.
2. Músics i directors i directores de cinema palestins, i la població palestina en general, reivindiquen els seus drets socials i culturals, amb especial èmfasi en les violacions dels drets socials i culturals que sofreixen les dones palestines.
3. Les institucions catalanes disposen d'eines i instruments per promoure els drets culturals del poble palestí, tot fent públiques les situacions concretes de vulneració.

> Fons aprovats (€): 185.305

> Cofinançament: Agència Catalana de Cooperació al Desenvolupament, Diputació de Barcelona, Ajuntament de Barcelona, Àrea Metropolitana de Barcelona

Promovem els ODS, defensem les defensores

Període 2020-2022

Aquest programa contribueix a construir una ciutadania compromesa amb la justícia i la promoció dels Objectius de Desenvolupament Sostenible (ODS) que conformen l'Agenda 2030. En concret, es proposa incrementar la protecció de les persones i col·lectius amenaçats per la seva activitat de promoció dels drets humans, sensibilitzant la ciutadania per reforçar la solidaritat internacional amb les defensores.

Es realitzaran activitats en quatre àmbits (formació, sensibilització, recerca i incidència), orientades a generar espais ciutadans de debat i a promoure la mobilització social, especialment entre les persones joves. Així mateix es volen enfortir les capacitats i eines de protecció de les persones defensores i l'intercanvi d'experiències.

> Objectiu específic

Contribuir a la protecció internacional i local de les persones i els col·lectius amenaçats per la seva activitat de defensa dels drets humans.

> Resultats

1. Persones defensores de drets humans procedents de set països de tots els continents, s'empoderen i enforteixen els seus coneixements i capacitats de protecció individuals i col·lectives.
2. Els i les titulars d'obligacions actuen per a l'aplicació de l'Agenda 2030 i la protecció de les persones defensores de drets humans.
3. La societat catalana se sensibilitza i s'implica per transformar les causes que originen els atacs i les persecucions a les persones defensores.

> **Fons aprovats (€):** 240.000

> **Cofinançament:** Agència Catalana de Cooperació al Desenvolupament

1 FI DE LA POBRESA
2 FAM ZERO
3 SALUT I BENESTAR
4 EDUCACIÓ DE QUALITAT
5 IGUALTAT DE GÈNERE
6 AIGUA NETA I SANEJAMENT
7 ENERGÍA ASEQUIBLE Y NO CONTAMINANTE
8 TREBALL DIGNE I CREIXEMENT ECONÒMIC
9 INDUSTRIA, INNOVACIÓN E INFRAESTRUCTURA
10 REDUCCIÓ DE LES DESIGUALTATS
11 CIUTATS I COMUNITATS SOSTENIBLES
12 CONSUM I PRODUCCIÓ RESPONSABLES
13 ACCIÓ CLIMÀTICA
14 VIDA SUBMARINA
15 VIDA TERRESTRE
16 PAU, JUSTÍCIA I INSTITUCIONS SÒLIDES
17 ALIANÇA PELS OBJECTIUS

Campanya d'emergència Covid-19

Juntament amb l'Associació Catalunya-Líban i l'Associació Acció Internacional per la Pau–IAP Catalunya, al maig del 2020 vam posar en marxa la campanya de sensibilització i captació de fons 'Pel dret a la salut, protegim les persones més vulnerables', dirigida a pal·liar l'emergència provocada per la pandèmia a quatre països: Colòmbia, el Líban, la República Democràtica del Congo i Mali.

A **Colòmbia**, hem treballat amb la Corporación Alterpaz a diversos Espais Territorials de Capacitació i Reincorporació (ETCR) dels departaments d'Antioquia, Tolima, Caquetá, Chocó i Cesar. Els fons recaptats han servit per adquirir materials per a la confecció de 10.000 mascaretes i la seva distribució entre les persones excombatents, les seves famílies i membres de la comunitat local.

També s'han dut a terme xerrades virtuals específicament adaptades als contextos concrets de cada espai i a la realitat sanitària que es viu en aquests territoris.

Al **Líban**, la incidència s'ha centrat en la regió d'Akkar, fronterera amb Síria, i a El Dahie-Bourj El Barrajne, un barri del sud de Beirut, mitjançant accions d'ajuda alimentària coordinades des del Secours Populaire Libanais (SPL) i l'Associació per a la Construcció i Solidaritat d'Atenció Social.

Concretament, s'han repartit paquets alimentaris (arròs, cigrons, llenties, conserves de tomàquet) i material de neteja (sabó de mà i desinfectants) a 350 famílies libaneses (1.400 persones) i 100 famílies refugiades sirianes (600 persones). També s'han distribuït pots de llet en pols a 200 nens i nenes (dos pots per nen).

A l'**RD del Congo** i en col·laboració amb Etoile du Sud, la campanya s'ha desenvolupat a la ciutat-província de Kinshasa, a la regió de Kivu Nord i al territori de Beni.

S'ha format sobre prevenció de la malaltia a 45 activistes, a 37 membres de les estructures dels comitès populars de salut i a 250 militants de base. Paral·lelament, s'han realitzat accions de sensibilització i informació als barris, arribant a més de 3.500 llars, a 180 autoritats locals i a 210 líders i lidereses. També s'han visitat espais concorreguts i de trobada, com centres d'ensenyament, esglésies i llocs de culte o escoles. En aquests espais, s'han repartit 100 ampolles de detergent alcohòlic i 15 bidons de lleixiu de 5 litres.

A Mali, les accions es duen a terme amb l'Association Malienne de Solidarite et de Coopération Internationale pour le Développement (AMSCID) en els camps de desplaçats del districte de Bamako, que són espais superpoblats i equipats de manera extremadament precària.

Els fons han servit per arribar a 1.600 famílies desplaçades. A més de rebre informació i sensibilització, se'ls ha lliurat kits sanitaris (sabó i mascaretes) i alimentaris (arròs, sucre i oli).

Emergència Covid-19
Pel dret a la salut, protegim les persones més vulnerables
Dona'ns un cop de mà / www.acpau.org
INTERNATIONAL ACTION FOR PEACE
ASSOCIACIÓ CATALANA PER LA PAU
Associació Catalunya-Líban

Campanya d'emergència per l'explosió a Beirut

En coordinació amb l'Associació Catalunya-Líban i la Fundació Pau i Solidaritat de CCOO Catalunya, vam obrir una campanya d'emergència per recaptar fons destinats a la població afectada per l'explosió que va tenir lloc el 4 d'agost del 2020 a Beirut (Líban).

L'explosió i la posterior onada expansiva van ocasionar una multitud de danys tant personals com materials. Els hospitals i centres sanitaris de la ciutat es van trobar desbordats i sense els recursos suficients per atendre les necessitats de totes aquelles persones que s'havien quedat sense res.

L'explosió, juntament amb la Covid-19, va suposar un col·lapse global per al país. Davant aquesta situació, vam posar en marxa una sèrie d'accions orientades a dos objectius: fer costat a l'assistència sanitària i garantir l'accés als mitjans de subsistència bàsica (aigua, alimentació, habitatge i subministraments) a les persones més afectades per l'explosió.

A través del **Socors Popular Libanès** (SPL), vam contribuir al tractament de pacients que havien sofert politraumatismes i que van ser atesos en els diferents centres de salut coordinats per aquesta organització. Paral·lelament, els equips de professionals i voluntaris de l'SPL van habilitar allotjaments a diversos llocs de Beirut.

A principis de setembre vam poder enviar al Líban 18.500 euros, com a resultat de les donacions recaptades durant la campanya i gràcies també al suport del Fons Català de Cooperació al Desenvolupament. Els diners es van destinar principalment a l'adquisició d'aliments, medicaments i material de neteja. Es van distribuir paquets alimentaris i productes de neteja a 350 famílies libaneses i 100 famílies refugiades sirianes.

I a més a més...

23 de gener

El 23 de gener inaugurem l'exposició '**Dones en peus de lluita**' a l'Espai Jove Fontana de Barcelona. Aquesta exposició, realitzada en el marc de les Brigades de Solidaritat de l'Associació Catalana per la Pau i la Fundació Pau i Solidaritat de CCOO, retrata lidereses socials i defensores de drets humans de Colòmbia, Mèxic i Palestina.

L'acte va comptar amb la participació dels i de les brigadistes de l'edició del 2019, autors de les fotografies i els textos. Posteriorment, el mes de març, la mostra va viatjar a Manresa, exposant-se a l'Espai Plana de l'Om.

25 de gener

El 25 de gener participem, com en anys anteriors, a la Fira de Voluntariat Internacional **#TornaCanviada**, organitzada per lafede.cat.

L'1 i el 2 de febrer

L'1 i el 2 de febrer estrenem **FADWA** a la Nau Ivanow de Barcelona. Escrita a dues mans i interpretada per Mar Casas i Clara Garcés, aquesta peça teatral, que forma part de la campanya *Palestina Batega*, narra la vida i obra de la poeta palestina Fadwa Tuqan.

El mes següent, es realitzaran noves funcions de l'obra a l'Auditori Sant Ildefons de Cornellà de Llobregat (1 de març) i l'Espai Plana de l'Om de Manresa (6 de març).

8 de març

Coincidint amb el Dia de la Dona, el 8 de març es va estrenar a TV3 el documental '**Mama Congo. Dones en el cor d'Àfrica**', realitzat pels periodistes Lisi Andrés i Josep T. París, amb el suport de l'Associació Catalana per la Pau. El reportatge ofereix un retrat de la situació actual de la dona en aquest país a través de la mirada de deu activistes de gènere i de les veus d'una vintena de dones congoleses.

12 de març

El 12 de març participem al costat d'altres entitats en una xerrada informativa sobre voluntariat internacional a la Universitat Autònoma de Barcelona.

20 de setembre

El 20 de setembre, en el marc del Dia Internacional de la Pau, representem l'obra **FADWA** a l'espai Can Massallera de Sant Boi de Llobregat. La funció va ser retransmesa en directe a través del canal de youtube de l'ajuntament d'aquesta localitat.

8 d'octubre

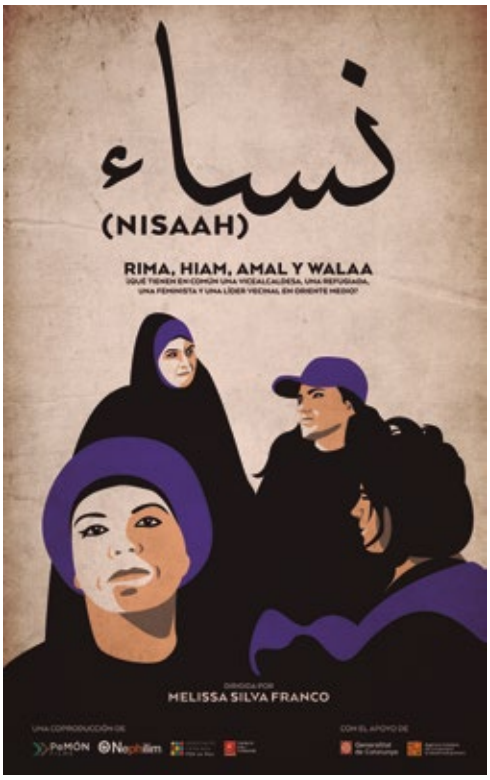

El 8 d'octubre presentem el documental '**Nisaah**' en el Festival de Cinema de Madrid. Dirigit per Melissa Silva Franco, coproduït per PeMÓN Films, Nephilim, Ochichornia, l'Associació Catalana per la Pau i la Fundació Pau i Solidaritat de CCOO, ens ofereix un viatge a la vida quotidiana de quatre dones (*nisaah*): la Rima, la Hiam, la Walaa i l'Amal ens obren les portes al Líban i a Jordània per mostrar què significa avui dia ser dona a l'Orient Mitjà.

13 d'octubre

El 13 d'octubre, i en el marc de la '**Biennal de Pensament. Ciutat Oberta 2020**', organitzada pel CCCB i Barcelona Cultura, representem l'obra de teatre FADWA a la Nau Ivanow.

28 d'octubre

El 28 d'octubre participem a les **XVIII Jornades de la Taula Catalana per Colòmbia**, que es van celebrar en el marc de la Fira d'Economia Solidària de Catalunya. Concretament, vam ser presents dintre de la taula 'Les economies solidàries a Colòmbia: parlen els territoris'.

23 de novembre

El 23 de novembre vam inaugurar **l'Escola permanent de formació online**, una iniciativa conjunta amb Internacional Action for Peace-IAP Catalunya, que té com a objectiu ampliar el coneixement i la reflexió crítica sobre les temàtiques globals actuals, així com fomentar la participació social i ciutadana. El primer curs impartit ha estat 'Promovem els ODS, defensem les Defensores'.

10 de desembre

El 10 de desembre organitzem el webinar '**El món després de Trump**', per analitzar des de diferents àmbits i disciplines com es presenta l'escenari internacional post Trump. L'activitat va comptar amb la col·laboració de la Fondation Gabriel Péri i la intervenció de Javier Calderón (investigador del Centre Estratègic Llatinoamericà de Geopolítica); Daniel Cirera (secretari general del Consell Científic de la Fondation Gabriel Péri); Jim Cohen (professor del Center for Research on the English-speaking World-Université Sorbonne Nouvelle); Txell Feixas (periodista, corresponsal de TV3 al Líban) i Oscar Mateos (professor de RRII a Blanquerna-Universitat Ramon Llull).

الإغاثة الطبية الفلسطينية
مسعف

Palestine
Beats

4. Comunicació

Comunicació

El 2020, tota l'activitat de l'associació va estar fortament marcada per les conseqüències de la Covid-19. Des del punt de vista comunicatiu, no obstant això, vam continuar treballant de manera activa durant el confinament i en els mesos posteriors, amb l'objectiu de mantenir als nostres públics permanentment informats.

Encara que la major part de les accions previstes de cara a la celebració del 30 aniversari es van haver de suspendre o ajornar, vam publicar un número especial de la revista 'Sobre terreny' per commemorar l'efemèride. La revista, que incloïa una selecció d'articles i entrevistes a representants de les entitats sòcies a terreny, es va publicar encartada el 13 de desembre al diari Ara, amb una tirada de 35.000 exemplars.

També al desembre, vam llançar la nostra nova línia de marxandatge corporatiu i vam estrenar botiga online, amb la venda de les nostres màscares i bosses de roba solidàries.

Algunes xifres

529
seguidors a Instagram

5.283
seguidors a Facebook

1.556
seguidors a Twitter

7
nous vídeos publicats a Youtube, d'un total de 47

30.919
visites totals a la pàgina web

9.335
usuaris van visitar la nostra web

3.610
persones reben els nostres butlletins

4
notes de premsa publicades

51
donacions rebudes a través de la web

69
Aparicions a mitjans de comunicació

- Premsa escrita: 5
- Radio: 6
- Televisió: 5
- Mitjans digitals: 53

Regió7

CATALUNYA CENTRAL › MANRESA ANOIA/BAIX LLOBREGAT BAGES BERGUEDÀ CERDANYA/ALT URGELL MOIANÈS SOLSONÈS

Fer front al desert alimentari al Sahel

L'Associació Catalana per la Pau treballa en el dret a l'alimentació i l'apoderament de les dones a Mali i Mauritània

Joana Martínez (+)

01-02-20 | 22:44

El nombre de persones que pateixen fam al món segueix augmentant any rere any. Més de 820 milions de persones -una de cada nou- no disposen d'aliment suficient, segons el darrer informe

LA VANGUARDIA

Sociedad

NATURAL / BIG VANG / TECNOLOGÍA / SALUD / QUÉ ESTUDIAR / JUNIOR REPORT / FORMACIÓN / VIVO SEGURO / CATALUNYA/RELIGIÓ / VIVO

CAT-CORONAVIRUS PANDEMIA

Associació Catalana per la Pau inicia campaña solidaria en países vulnerables

REDACCIÓN

05/05/2020 18:27

Barcelona, 5 may. (EFE).- La Associació Catalana per la Pau (ACP) ha lanzado una campaña de emergencia para mitigar los efectos de la pandemia del coronavirus en países vulnerables como Colombia, Líbano y la República Democrática del Congo.

La iniciativa, impulsada conjuntamente con la Associació Catalunya-Líban y la Associació Acció Internacional per la PAU-IAP Catalunya, tiene como objetivo sensibilizar y recaudar fondos para implementar medidas que ayuden a frenar el avance del coronavirus en estas regiones, según se ha informado este martes en un comunicado.

En Colombia, la ACP está colaborando con la Corporación Alterpaz en la fabricación de mascarillas en los departamentos de Antioquia, Tolima y Caquetá, y en Líbano, se está proporcionando alimentos a la región de Akkar y a zonas de la capital, Beirut, con la cooperación de Secours Populaire

CURSO ESCOLAR

Vuelta al cole: El método definitivo para afrontar los gastos sin

EL PAÍS

FUTURO

EN PRIMERA LÍNEA · RED DE EXPERTOS · QUÉ MUEVE A... · DESARROLLO EN ÁFRICA · BLOGS · CIUDADES SOSTENIBLES

DÍA INTERNACIONAL DEL REFUGIADO

Hiam, la refugiada que se resiste a ser invisible

Hace seis años esta mujer llegó a Arsal, un pueblo fronterizo entre Siria y Líbano. Allí comenzó una batalla en solitario, con un propósito firme: convencer a las familias de que el futuro de las niñas está en las escuelas y no en los matrimonios pactados

CRITIC

INVESTIGACIÓ REPORTATGES NOTÍCIES ENTREVISTES DADES PODCASTS OPINIÓ

Opinió

XAVIER CUTILLAS
President de l'Associació Catalana per la Pau
@xcutillas

MALGRAT TOT, COLÒMBIA PERSISTEIX EN EL SEU AFANY PER CONSTRUIR LA PAU

Només una aliança de tots els sectors democràtics de cara a les presidencials del 2022 pot treure el país del caos en què viu immers

Foto: ALBERT SOLÉ

En aquests dies es compleixen **quatre anys de la firma definitiva de l'acord de pau entre el govern colombià i les FARC-EP**, el 24 de novembre de 2016 al teatre Colón de Bogotá. Un acord que es va cuinar a foc lent. Van ser necessaris més de cinc anys per arribar a un compromís que posava fi a un conflicte que, oficialment, dessagnava el país des de 1964, però que enfonsava les seves arrels a les violències de la dècada dels 40 del segle passat entre liberals i conservadors. Una guerra massa llarga.

alacarta

Els matins

Programes Clips Articles Programa Equip

"MAMA CONGO. DONES AL COR DE L'ÁFRICA" "30 MINUTS"

VIATGE PER UN DELS PAÏSOS ON ÉS MÉS DIFÍCIL SER DONA

FUNDACIÓ PERIODISME PLURAL

Catalunya Plural

INICI | CIUTAT | CLIMA | CULTURES | GÈNERE | POLÍTICA | SOCIETAT | EDUCACIÓ | SANITAT | TREBALL | OPINIÓ | BLOGS

OPINIÓ INTERNACIONAL

Covid-19: una crisi global que apella a la solidaritat internacional

Aquesta és una crisi sanitària, econòmica, alimentària i ètica. Si no aprofitem per enfortir els sistemes públics, també a la resta dels països, no ens en sortirem. Els científics alerten que hi haurà més pandèmies com aquesta i això converteix la defensa del bé comú, dels drets humans i de la solidaritat internacional en un imperatiu inexcusable

Àgata Sol

Xavier Cutillas

Participa aquí

Barcelona › Cornellà

TEATRO

La vida y la obra de la poeta palestina Fadwa Tuqan llegan a Cornellà

La pieza teatral se enmarca dentro de la campaña 'Palestina Batega', una iniciativa de la Associació Catalana per la Pau

5. Transparència

Transparència

La transparència davant la nostra base associativa i la ciutadania en general, tant en la gestió dels projectes com en els fons rebuts, és una qüestió central.

Publiquem els nostres informes econòmics anuals de manera completa i ens sotmetem a processos d'auditoria interna i externa que analitzen i certifiquen una imatge fidel dels resultats de les operacions econòmiques i dels recursos obtinguts en cada exercici.

INGRESSOS

FONS PÚBLICS	**2.180.966,21**
Generalitat de Catalunya	609.977,23
Ajuntaments i altres ens supramunicipals	415.366,98
AECID	1.155.622,00
FONS PRIVATS	**50.987,58**
Fundacions, col·legis professionals i altres	33.911,36
Quotes persones associades i donacions	16.920,68
Interessos bancaris	155,54
TOTAL	**2.231.953,79**
Subvencions cobrades en anys anteriors per a projectes a executar el 2020 i posteriors	908.169,93
TOTAL INGRESSOS	**3.140.123,72**

DESPESES

COOPERACIÓ (fons gestionats directament a cada país)	**1.034.920,23**
Cuba	122.943,03
Jordània	185.785,00
Líban	112.428,80
Palestina	180.750,00
Djibouti	9.362,00
Colòmbia	323.451,40
Mali	7.000,00
República Democràtica Congo	93.200,00

COOPERACIÓ (altres)	**153.278,25**
Viatges, visites a Catalunya d'ONG locals, gestions, compres directes, etc.	153.278,25

EDUCACIÓ PER A LA JUSTÍCIA GLOBAL	**41.580,47**
Accions culturals per Palestina	9.236,42
Exposicions	3.060,96
Campanya Emergència Covid-19	2.855,60
Escola de Formació	6.903,18
Campanya 30 aniversari	15.955,66
Altres	3.568,65

DESPESES ADMINISTRATIVES	**235.439,88**
Personal	191.019,21
Serveis, subministraments i altres	41.378,61
Despeses financeres	3.042,06

TOTAL	**1.465.218,83**

Subvencions anticipades per a projectes a executar el 2021 i posteriors	1.696.682,33

TOTAL DESPESES	**3.161.901,16**

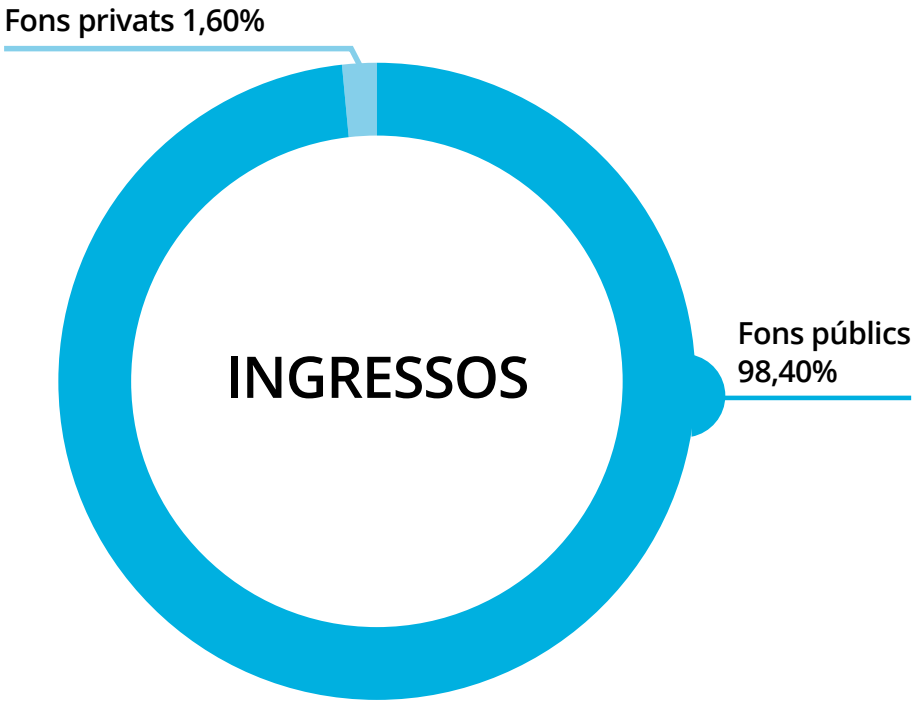
Fons privats 1,60%
INGRESSOS
Fons públics
98,40%

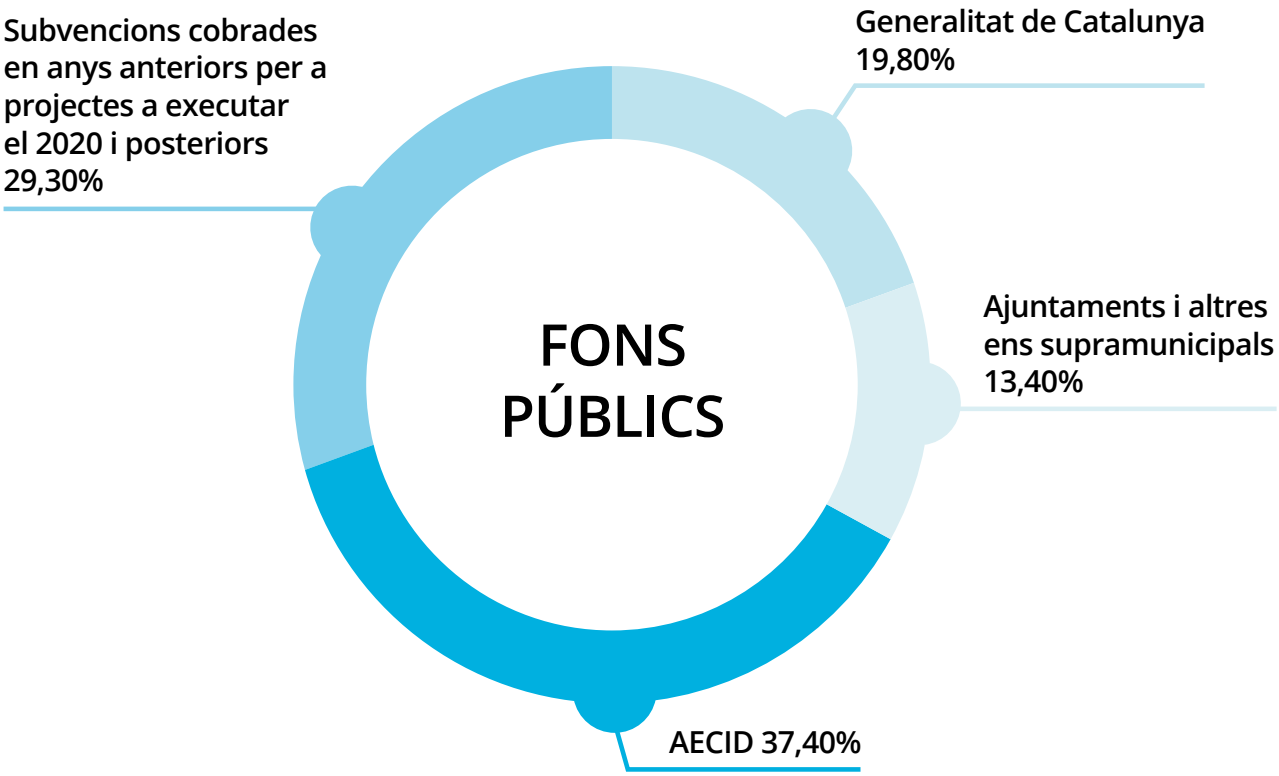
Subvencions cobrades
en anys anteriors per a
projectes a executar
el 2020 i posteriors
29,30%
Generalitat de Catalunya
19,80%
FONS
PÚBLICS
Ajuntaments i altres
ens supramunicipals
13,40%
AECID 37,40%

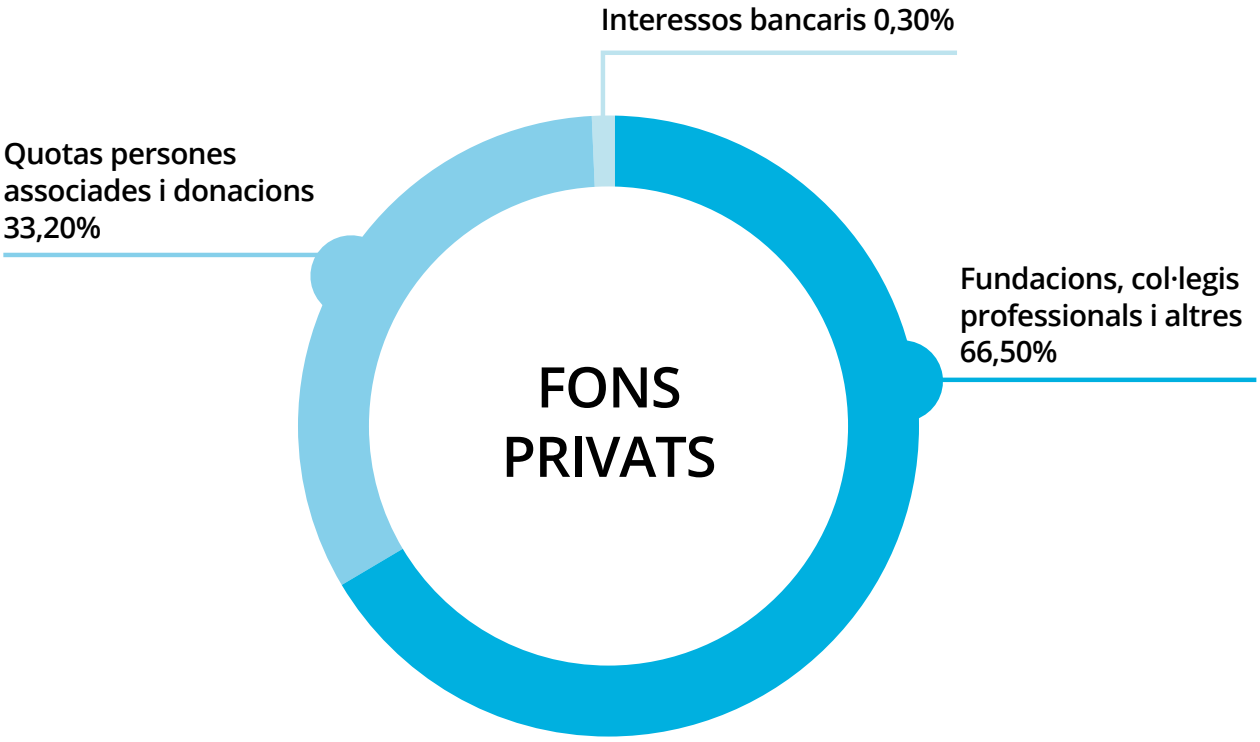
Interessos bancaris 0,30%
Quotas persones associades i donacions 33,20%
Fundacions, col·legis professionals i altres 66,50%
FONS PRIVATS

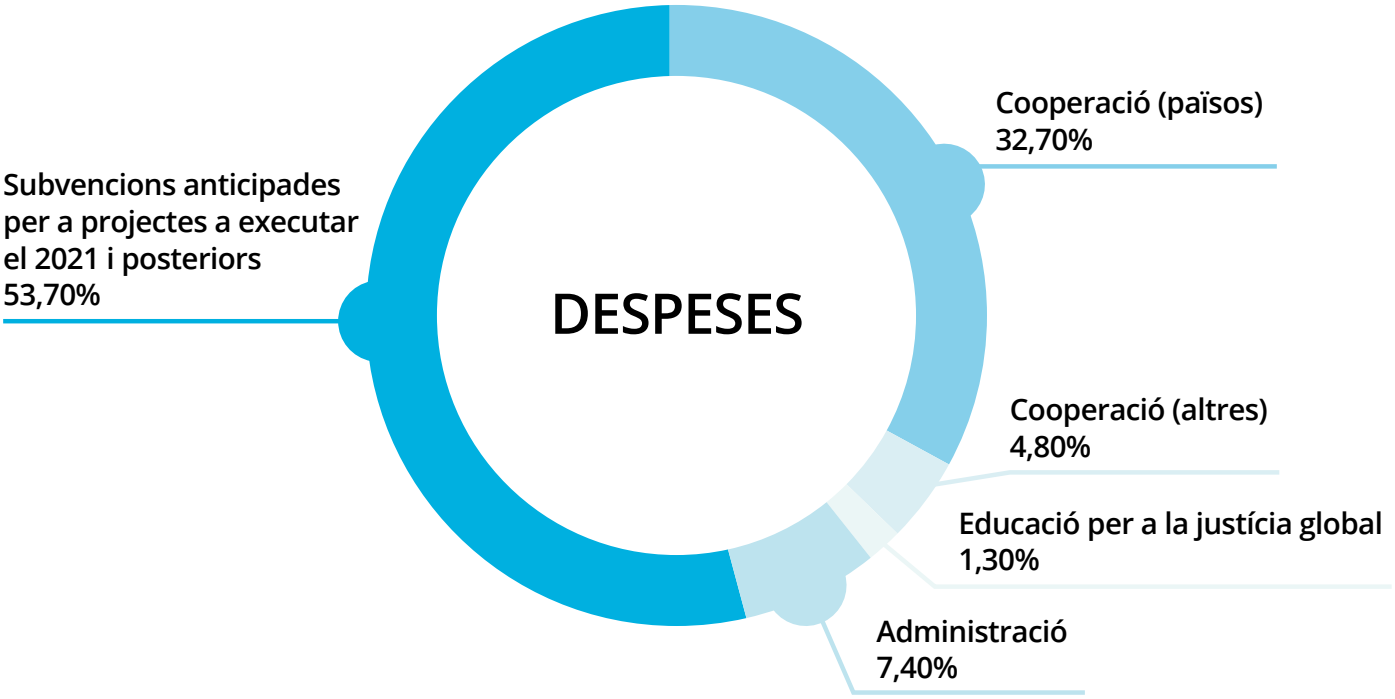
Cooperació (països) 32,70%
Subvencions anticipades per a projectes a executar el 2021 i posteriors 53,70%
DESPESES
Cooperació (altres) 4,80%
Educació per a la justícia global 1,30%
Administració 7,40%

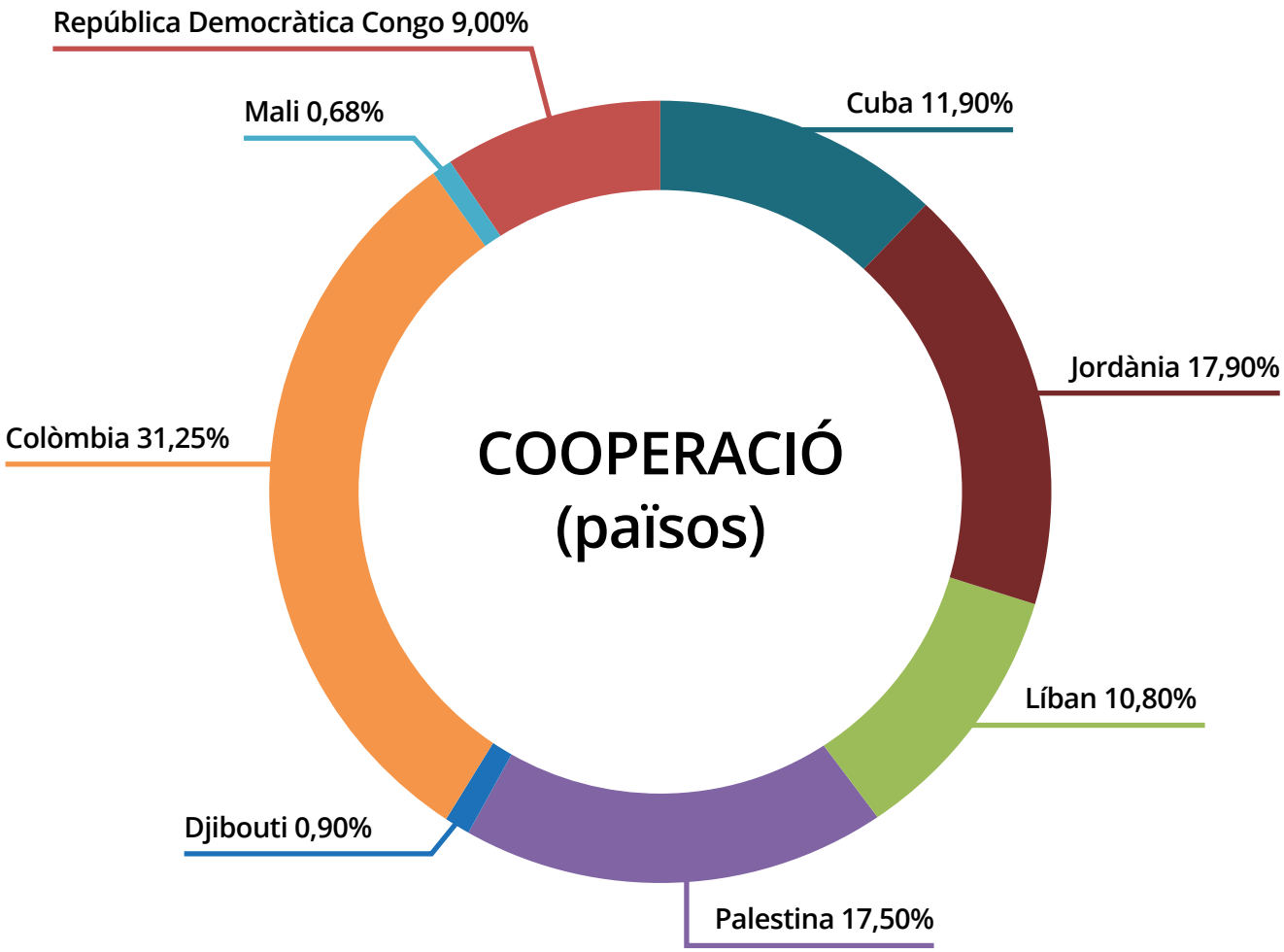
República Democràtica Congo 9,00%
Mali 0,68%
Cuba 11,90%
Jordània 17,90%
Colòmbia 31,25%
COOPERACIÓ
(països)
Líban 10,80%
Djibouti 0,90%
Palestina 17,50%

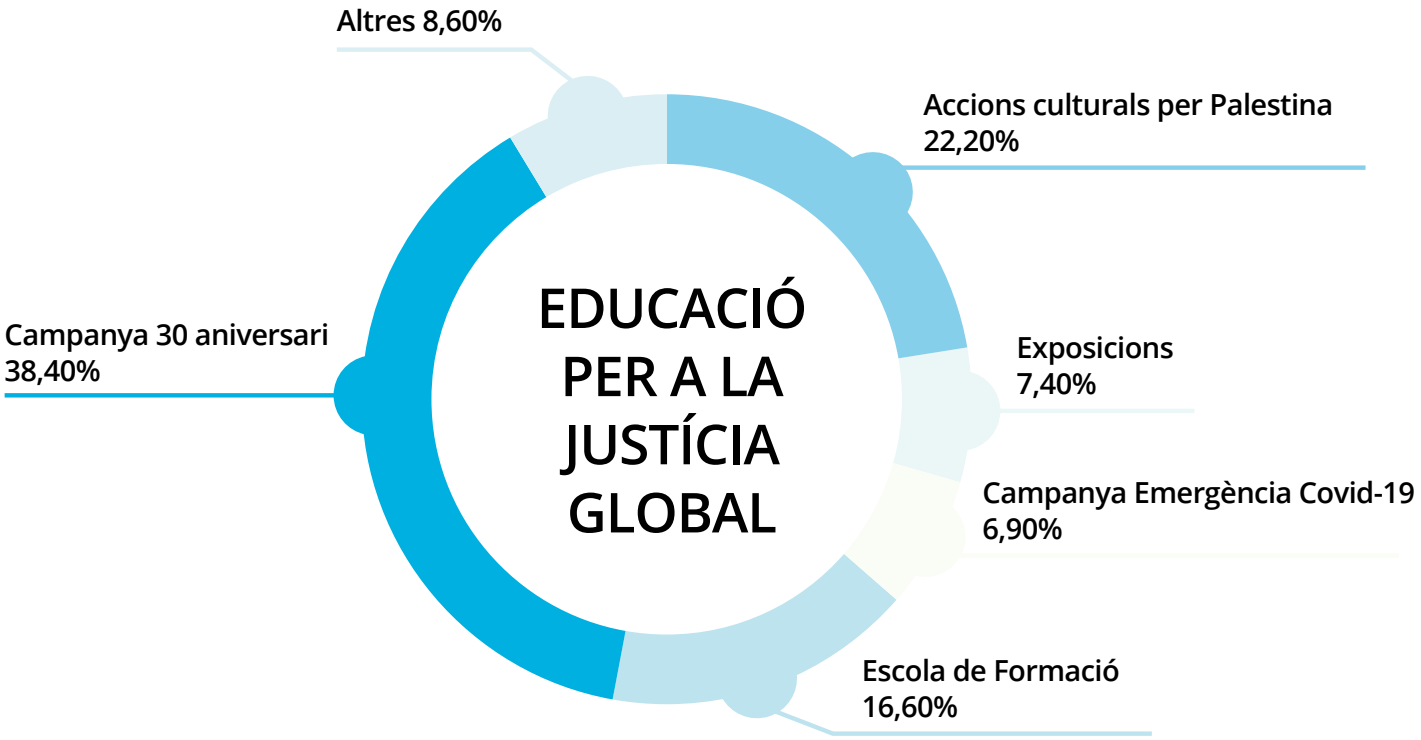
EDUCACIÓ PER A LA JUSTÍCIA GLOBAL
Altres 8,60%
Accions culturals per Palestina 22,20%
Exposicions 7,40%
Campanya Emergència Covid-19 6,90%
Escola de Formació 16,60%
Campanya 30 aniversari 38,40%

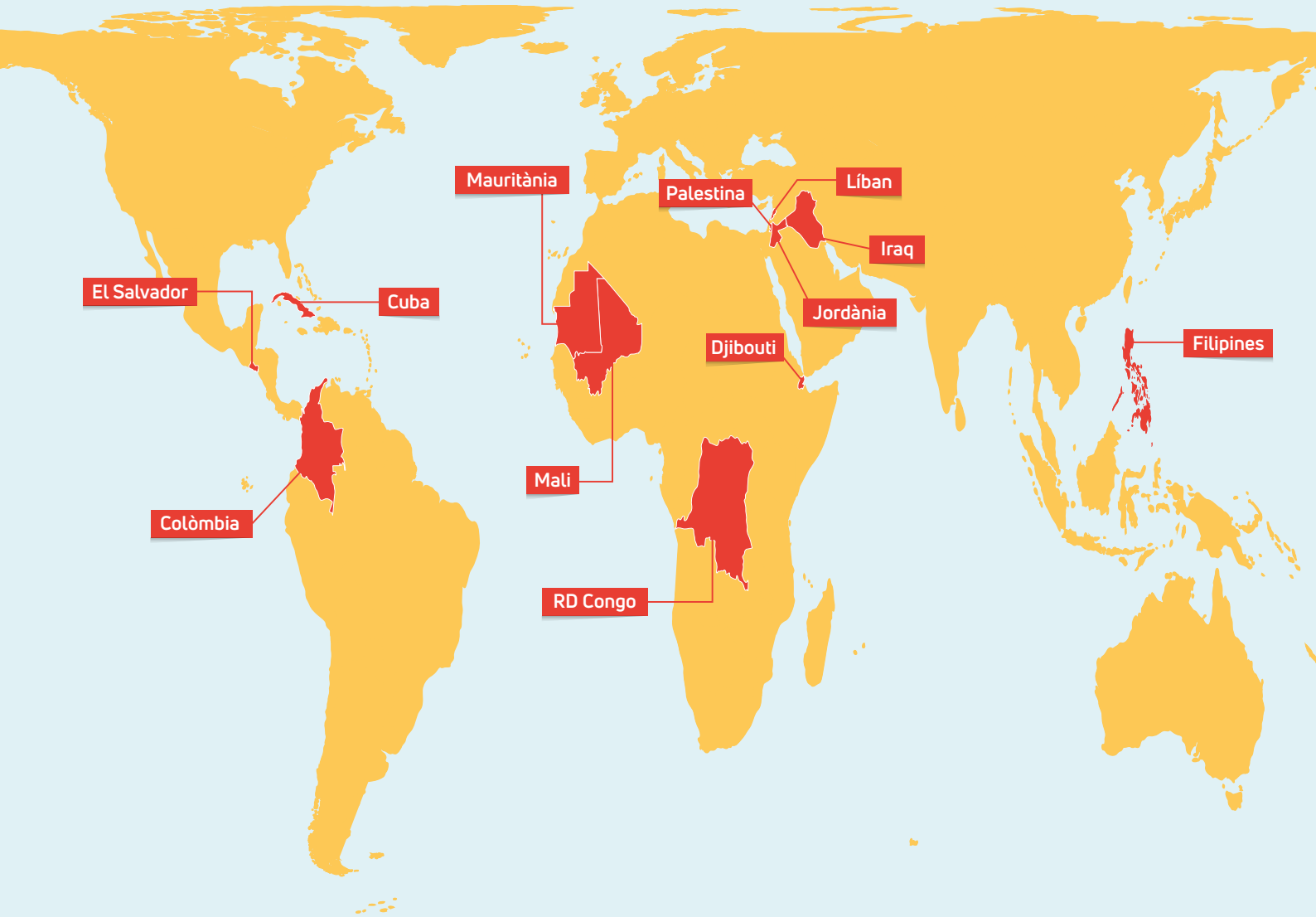

ASSOCIACIÓ CATALANA PER LA PAU

Contacta

Tel. (+34) 933.188.444
e-mail info@acpau.org
Via Laietana 16, 1º 08003 Barcelona

Segueix-nos i fes difusió del nostre treball a les xarxes!

AssociacioCatalanaPau associaciocatalanapau
_acpau YouTube Associació Catalana per la Pau